

广西艺术学院 2023 年退役大学生士兵普通专升本综合 考查网络考试考生须知

一、网络考试考生范围

按照广西壮族自治区招生考试院《自治区招生考试院关于做好我区 2023 年退役大学生士兵普通高等学校专升本综合考查招生工作的通知》要求，完成报名并通过审核，在综合考查申报中填报我校的退役大学生士兵考生。

二、考试安排

招生专业	考试科目	准考证打印时间	模拟考试时间	正式考试 入场签到时间	正式考试时间	
视觉传达设计	《专业设计》	5月8日上午9:00 开放准考证和邮寄 信息单打印	5月10日 上午场次: 9:30 入场签到	5月11日 8:30	5月11日上午 9:00-12:00	
环境设计	《环境设计快题 设计》		10:00-11:30 模拟考试	下午场次: 14:00 入场签到	5月11日 14:00	5月11日下午 14:30-17:30
风景园林	《风景园林快题 设计》		14:30-16:00 模拟考试		5月12日 8:30	5月12日上午 9:00-12:00

考生凭身份证号及密码(身份证后10位。如“450104201010010101”的后10位“1010010101”) 登录“艺术升”进行准考证和邮寄信息单打印、网络模拟考试和正式考试。

三、考试前准备

1. **考试设备：**两部智能手机（含电源），两个可调节高度的手机支架。一部作为主机（登录“艺术升”APP），用于网络考试；另一部作为辅机（打开“艺术升”APP，无需登录），用于监控考试过程。

每部手机提前安装好“艺术升”APP，保证每部手机至少 20G 的剩余可用存储空间，避免因手机存储空间不足导致录制中断、录制内容丢失的情况。建议考生使用最近 3 年上市的主流品牌手机(如:iPhone、华为、小米、vivo、OPPO)，不要使用折叠手机。

在考试过程中保持手机电量充足，必须准备好电源和移动电源（强烈建议全程使用线充），确保在考试过程中不会出现因为手机电量过低自动关机、录制内容丢失的情况。考试中使用手机固定器（建议使用手机支架），确保拍摄画面稳定。

2. 考试空间：请选择独立安静、光线明亮、不逆光的室内场所，房间内不得出现与考试内容相关的信息（含文字、图片、音频、视频等）及物品（参考书、电子产品等），一个封闭考场仅限一名考生，考生考试全程需要在手机镜头范围内录制。

3. 网络环境：考生须在稳定的 WIFI 网络下考试，为避免网络不畅或出现断网等情况影响考试，请务必提前测试所在考试地点的网络以确保正常考试。请将手机 SIM 卡拔出或使用飞行模式，确保手机没有通话功能，考试过程中不得接打电话，考试过程中如果接到来电，会直接中断录制，因考生个人原因影响考试，后果由考生自行承担。

4. 考试用具：认真阅读《广西艺术学院 2023 年退役大学生士兵普通专升本综合考查考试大纲》，提前准备好各科目考试用具。根据附件 2《广西艺术学院 2023 年退役大学生士兵普通专升本综合考查网络考试考卷封装及邮寄要求》，提前准备好邮寄包装材料。

5. 在考试前打印准考证和邮寄信息单：5 月 8 日上午 9:00 开始可登陆艺术升网页版（<https://www.artstudent.cn>）“打印中心”打印准考证和邮寄信息单，并按照附件 1《广西艺术学院 2023 年退役大学生士兵普通专升本综合考查网络考试操作说明》粘贴准考证下方的条形码。

6. 考试前提前摆放好机位：考试时关闭手机微信、QQ、分屏、录屏、外放音乐等其它应用程序，避免外界干扰，按照附件 1《广西艺

术学院 2023 年退役大学生士兵普通专升本综合考查网络考试操作说明》安装和设置好艺术升主机和辅机两个机位。

7. 考试用纸：根据《广西艺术学院 2023 年退役大学生士兵普通专升本综合考查考试大纲》要求，自备考试用纸。

四、模拟考试

1. 模拟考试完全按正式考试程序进行，考生须提前准备好身份证、准考证、考试用品、考试设备、网络、考场空间等，并及时下载安装最新版本“艺术升”APP，**模拟试卷无须邮寄。**

2. 考生须按时、按要求入场备考，检查考试空间、考试机位、收取试题、提交答题卷等操作，为正式考试做好充分准备。

3. 如考生未按要求参加模拟考试，导致影响正式考试结果的，后果由考生自负。

五、正式考试

考试采用实时监考形式进行，考生须在正式考试开始前**按规定时间入场签到**，须严格按照附件 1 要求及流程进行考试，并按要求进行试卷封装和邮寄。

六、考场规则

1. 考生须自觉遵守国家教育考试相关法律法规和要求，严格按照学校发布的专业科目考试范围及要求、操作说明等通知要求，做好考试准备工作，诚信应考。在考试前须通过手机 APP 认真阅读《广西艺术学院 2023 年退役大学生士兵普通专升本综合考查网络考试考生诚信承诺书》，签名确认后方可参加考试。

2. 考生正式考试时不允许化妆，露出额头及耳朵，保证脸型的整体轮廓、五官清晰；如佩戴框架眼镜须避免镜片反光，如佩戴隐形眼镜须为透明款、不允许佩戴美瞳隐形眼镜。

3. 除《广西艺术学院 2023 年退役大学生士兵普通专升本综合考查考试大纲》要求的考试用具，其他材料严禁带入考场。

4. 因网络考试的特殊性，为保证公平以及不影响其他考生考试，正式开考后迟到者不得入场，考生不得提前交卷，中途不允许以任何理由退场。违者取消考试资格。

5. 考生应严格按照监考老师的指令完成考试，如有问题点击辅机右上角“举手”按钮示意监考老师，待监考老师发出询问指令后提问，提问不得涉及考题相关内容。

6. 考试全程须在视频监控下进行。没有按要求开启手机考试监控录制系统或者无故中断者视为放弃考试。考试过程中（自审题开始，至交卷、密封试卷完成），考生和试卷全程不得离开考场监控画面，其他任何人不得在考试过程中进入考场。考生离开座位、考场出现他人、夹带小抄、使用电子产品搜集考试素材、替换试卷、考场声音异常等违规行为，取消考试资格或考试成绩。

7. 本次考试是国家教育考试，考试内容及试卷均属涉密事项，禁止考生以任何形式对考试过程及试卷进行录音、录像、录屏、拍摄或传播，一经发现，按作弊处理。

8. 考试结束时，考生应立即停笔，将试卷在主机镜头前进行展示确认，在规定时间内提交试卷照片、考试视频。试卷拍照上传后至寄出前不得修改，不得拍照上网，否则视同作弊。

9. 对不遵守考场规则，不服从监考员管理，有违纪、作弊等行为的，按照《国家教育考试违规处理办法》有关规定处理，构成犯罪的，依法追究刑事责任。

七、咨询电话

1. 艺术升技术咨询电话：0571-26881663，服务时间：9:00-21:00。

2. 广西艺术学院招生咨询电话：0771-5333126, 5327082, 5317393（传真），咨询时间：工作日上午 9:30-11:30，下午 15:30-17:30。

附件：

1. 广西艺术学院2023年退役大学生士兵普通专升本综合考查网络考试操作说明

2. 广西艺术学院2023年退役大学生士兵普通专升本综合考查网络考试考卷封装及邮寄要求

3. 广西艺术学院2023年退役大学生士兵普通专升本综合考查网络考试考生诚信承诺书

广西艺术学院招生办公室

2023年4月21日

附件 1

广西艺术学院 2023 年退役大学生士兵普通专升本 综合考查网络考试操作说明

一、考前准备

考生准备两部智能手机，每部手机须保证至少 20G 的剩余可用存储空间，同时须下载安装“艺术升”APP 并更新到最新版本，两台手机均用于录制考试全程 视频和拍摄试卷照片上传及考试过程监控。艺术升 APP 仅支持智能手机，不支持平板电脑、台式电脑。



扫一扫 下载APP

为了确保考生网络考试的顺利进行，建议考生：

- 1、使用最近 3 年上市的主流品牌手机(如 iPhone、华为、小米、vivo、oppo)，不要使用年代久远或性能较差的手机。
- 2、同时为保证考试过程录制不中断，请备好充电宝或直充电源。
- 3、考生须在稳定的 WIFI 网络下考试，为避免网络不畅或出现断网等情况影响考试，请务必提前测试所在考试地点的网络以确保正常考试。请将手机 SIM 卡拔出或使用飞行模式，确保手机没有通话功能，考试过程中不得接打电话，考试过程中如果接到来电，会直接中断录制，因考生个人原因影响考试，后果由考生自行承担。
- 4、考试期间系统会发出语音指令，请考生提前调高手机媒体音量。
- 5、考生须准备独立的房间作为网络考场完成考试，不得有其他人出现在房间，提前做好所有工具、资料、设备等，每一科考试中途不得离开镜头范围。考生应选择安静、整洁、光线明亮的独立房间作为考场，房间内不得出现与考试内容相关的信息（含

文字、图片、音频、视频等），不得出现与考试内容相关的物品（参考书、电子产品等），不得出现镜子。

二、网络考试双机位摆放示意

根据下方机位示意图调整主机与辅机的摆放位置（图示仅供参考，实际可根据考生身高视情调整）。主机横屏，置于考生左侧后方，要求拍摄到试卷整体、考生双手、考生上半身全部。辅机横屏，置于考生右侧后方，要求能监控到考试环境和考试流程。请考生提前确认拍摄的最佳距离、角度和位置，确保聚焦清楚、曝光适度、画面清晰、稳定流畅、声音真实无杂音。因未按要求操作或拍摄不清晰、不完整等导致的后果，由考生本人承担。



（主机、辅机取景图）

三、操作步骤详情

1、进入考场，连接辅机

模拟考试及正式考试当天，考生须提前 30 分钟进入网络考场，按照要求摆放双机位（主机和辅机）。主机在考前 30 分钟登录“艺术升”APP 在首页或报考页选择“网络考试”，进入“广西艺术学院 2023 年退役大学生士兵普通专升本综合考查”，选择“正式考试”。

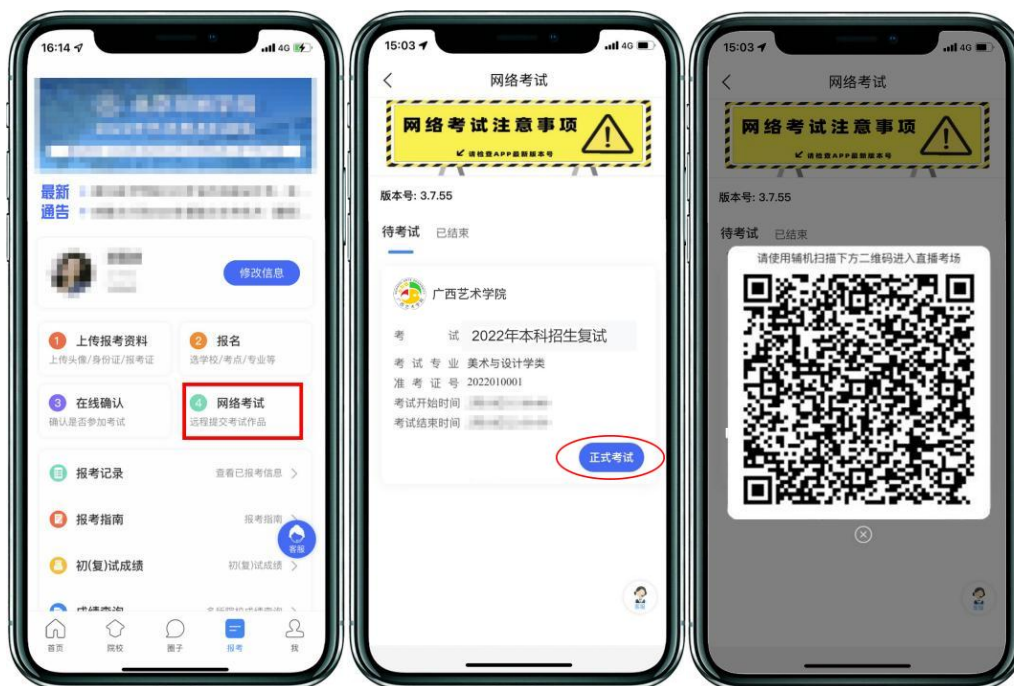

（主机画面-连接辅机前）

此时需要用辅机打开“艺术升”APP（注意：辅机只打开“艺术升”主页，不要登录“艺术升”），在辅机“艺术升”首页左上角打开扫描工具“[-]”，辅机扫描主机上弹出的二维码，辅机扫码成功后进入监考状态。



(打开辅机进行扫码)

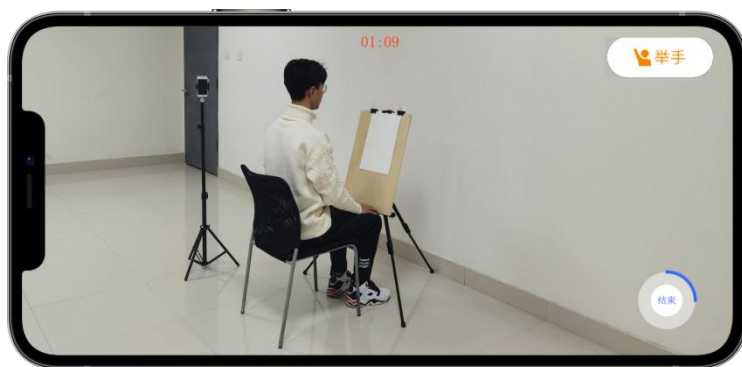

(辅机画面-进入考场后)

注：考试期间，考生如有问题可点击辅机“举手”功能，等待监考员联系考生，考生提问不得涉及考题相关内容。

2、签署承诺书，进入候考

辅机连接成功后，主机会自动提示考生阅读《广西艺术学院 2023 年退役大学生士兵普通专升本综合考查网络考试考生诚信承诺书》，考生须逐条仔细阅读后，勾选“我已阅读并同意”并签字确认。



(主机画面-签署承诺书)

在进入正式考试前请仔细阅读“提示”信息，继续选择“开始考试”。如辅机网络异常中断，可点击主机本页的绿色区域，辅机扫码连接。



(主机画面-待考试科目列表)



(主机画面-辅机码)

3、开始考试、人脸识别

审题时间开始，考生点击各科目上的“进入科目”，再点击“开始考试”录制视频，主机将要求考生进行人脸识别认证，考生须按照提示进行操作。

请注意不要使用美瞳、不要化妆等，避免人脸识别失败，浪费考试时间。如人脸识别验证不通过，须点击“再来一次”重新进行验证，多次尝试，直至验证通过。注：考生须与主机保持一定距离，使主机能识别到全部人脸特征。



(主机画面-考试开始前)



(主机画面-人脸识别)

人脸识别通过后, 考生查看考题(不得提前作答), 同时在语音指令提示下使用辅机 360 度环顾考场一周记录考场环境, 确保无其他人在考试场地内; 然后考生根据语音指令在主机镜头前手持身份证和准考证验证身份、展示试卷正反面、在语音指令提示下将准考证沿每个方框剪下条形码贴在试卷背面中间位置(请提前准备好剪刀及双面胶),

每张试卷背后均须贴一张，同时在试卷背面的右下角盖本人右手食指手印（请提前做好印油），之后考生可在主机屏幕查看考题（不得提前作答）。

注：考生须在主机和辅机的拍摄范围内完成操作（APP 将会有语音提示，请调高手机媒体音量）

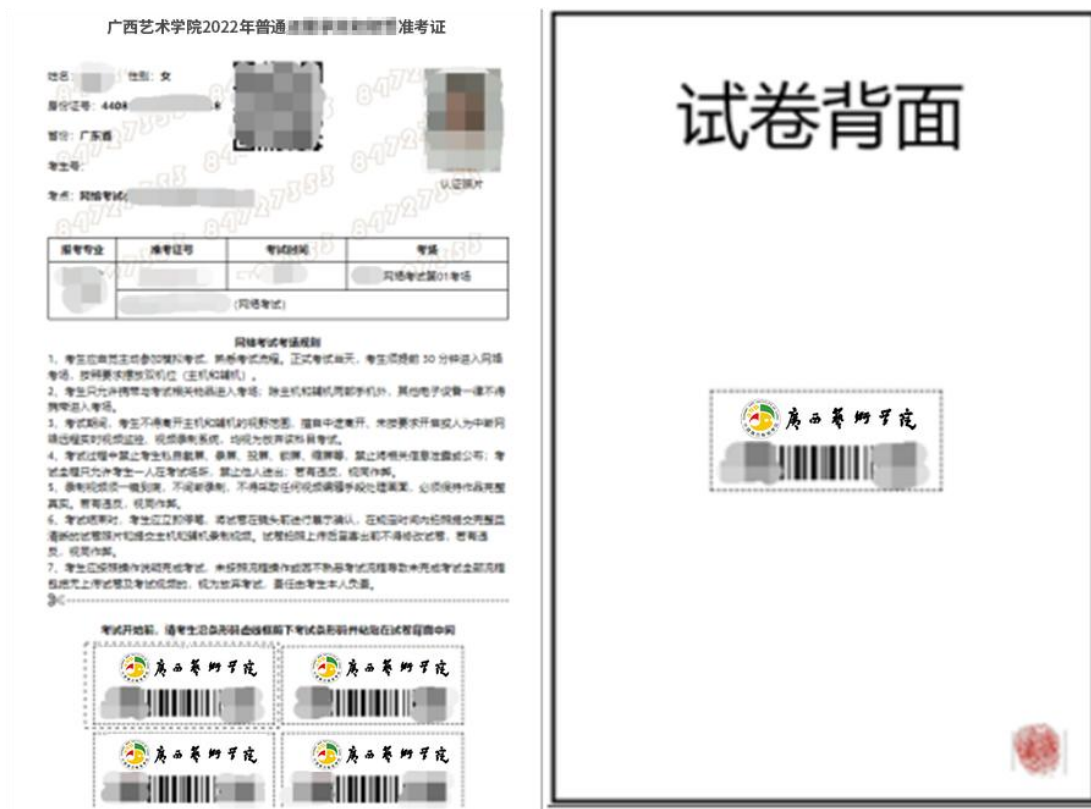

（以上图片仅供示例参考）

注意：无条形码、本人手印的试卷考试成绩无效，禁止考生在试卷上书写姓名、准考证号等个人信息。

4、根据语音提示开始作答：

视频录制过程中，考生可在主机上同时查看考题；

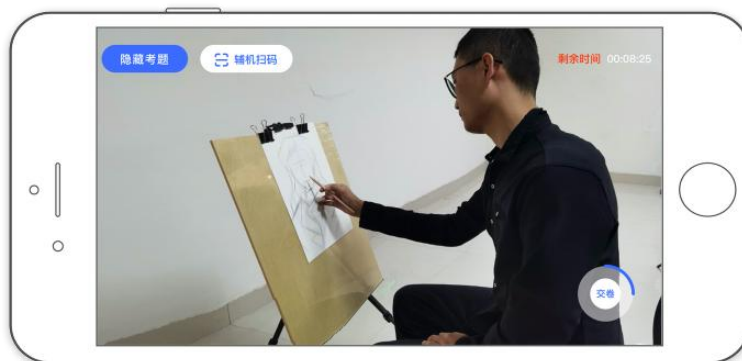



(录制页面)

注意:

(1) 如主机出现关机、锁屏、意外中断等情况, 可重新进入网络考试, 点击“再次录制”按钮, 继续录制主机视频。

(2) 如辅机出现关机、锁屏、意外中断等情况, 请考生点击可打开主机录制页面左上角的“辅机扫码”弹出二维码, 重新扫码录制或者点击辅机屏幕上的“继续考试”按键。



5、考试结束、展示答卷、提交试卷照片

考试结束后，请根据语音指令或录制画面右上角倒计时结束标识，将答卷放于胸前展示，本人脸部与试卷同时在主机镜头前展示不少于 30 秒钟。

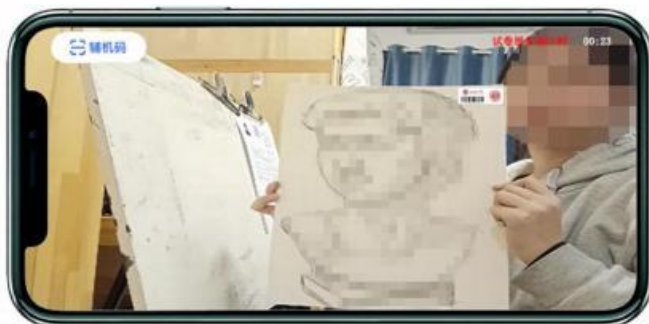

(试卷展示页面)

展示试卷后，主机录制结束 10 分钟内按要求拍摄试卷照片并上传，上传成功后会有弹框提示【试卷照片拍摄完成，是否进行交卷】，考生确认无误后点击【交卷】按钮。交卷后，等待监考老师收卷。交卷过程必须在辅机监控下进行，否则考试成绩无效。





(主机画面-提交试卷)

若考生上传的试卷不符合考试要求（拍摄不清晰、不完整，有试卷之外的其他内容等），监考员会将试卷照片退回，考生重新拍摄试卷上传，等待老师二次收卷确认，直到页面提示【交卷成功】。

★注意：交卷成功后，在监考老师指令下进行试卷封装环节。密封后在辅机前，展示封口静止 10 秒后，等待监考老师通知后方可离场。

6、封装试卷

主机交卷后，请勿结束辅机监考，须在辅机的画面范围内把试卷装入包装袋并封口。封口后，在封口处用油性记号笔骑缝签名，根据监考老师指令在辅机镜头前展示封口静止 10 秒后，结束监考状态。封好的试卷不得拆封，在规定的时间内进行邮寄。

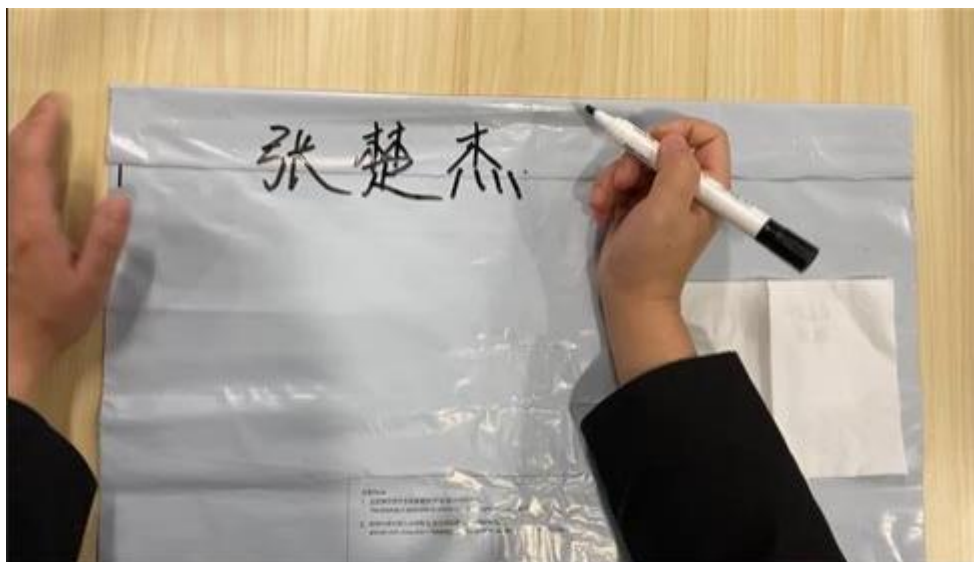

(密封口签名)

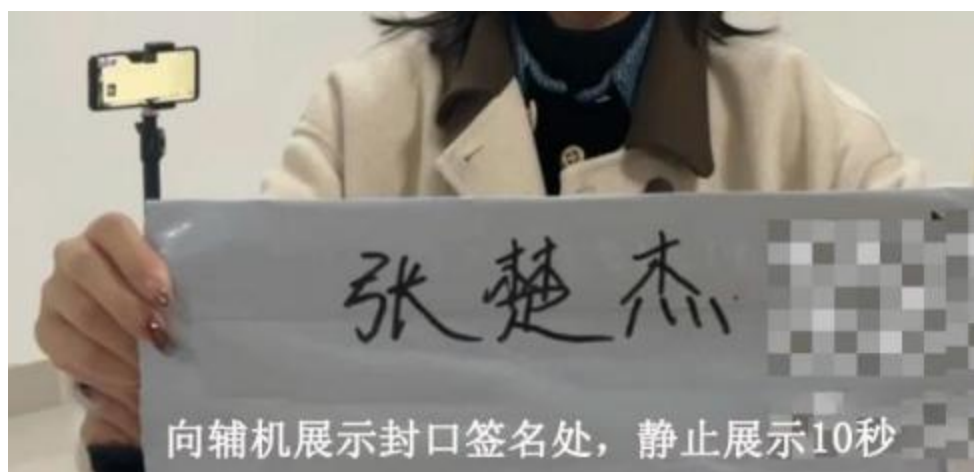

(密封口签名展示)

★注意：考生不允许提前交卷离开考场；不允许提前提交主机视频；不允许提前关闭辅机监考画面；如考生不在规定时间内提交试卷照片、视频，考试成绩无效。

7、邮寄试卷、填写快递单号

主机视频和辅机视频均提交后，考试完成。考生在“网络考试”页面点击“已结束”，看到如下页面才表明已完成全部考试。考生邮寄试卷时须将《广西艺术学院 2022 年退役大学生士兵普通专升本综合考查网络考试邮寄信息单》（此单在打印准考证时会同时打印）粘贴在邮寄外包装上显著位置，寄出试卷后，在考试结束当天在主机填写快递单号。封装好的试卷，须于考试结束当天寄出，使用中国邮政 EMS 邮寄；如考生所在地区邮寄存在特殊情况，无法在规定时间内完成寄递服务的，请将考生姓名、专业、复

准考证号、身份证号、预计寄出时间和联系方式以及简要事项说明，在考试当日发送电子邮件至 zsb@gxau.edu.cn，并上传相关证明材料。邮寄地址：广西壮族自治区南宁市青秀区教育路7号广西艺术学院招生办公室（邮编：530022，电话：0771-5333126）。

(1) 包装要求：

1、请考生自行准备试卷包装密封袋（尺寸应满足密封需要），确保防水防潮；考生自行准备1个中国邮政封装箱。

2、每门科目考试结束后，在辅机的监管下，立即将答卷装入塑料包装密封袋，并用胶带封口，封口处用油性记号笔骑缝签名。

3、所有科目考试结束后，考生将答卷统一封装进一个中国邮政封装箱内寄出。



考生在邮寄试卷时，将邮寄信息单贴在邮寄包装外醒目位置。

(2) 在系统填写快递单号：



8、至此，网络考试全部完成！

附件2

广西艺术学院2023年退役大学生士兵普通专升本 综合考查网络考试考卷封装及邮寄要求

一、邮寄须知

各位考生请提前了解当地邮政网点营业时间，通过中国邮政EMS方式邮寄（以EMS系统揽件时间为准），考生当天下午考试结束后，务必当天到邮政网点进行交寄考卷。每名考生必须严格按照我校要求，封装好每门考试科目的答卷（统一装在一个邮件里进行交寄）。

二、封装材料

1. **包装袋**：考生须提前自行准备或在中国邮政网点采购答卷密封用的包装密封袋（尺寸应满足密封需要），防止答卷出现折损或污染。

2. **封装箱**：在中国邮政网点购买1个中国邮政封装箱。

3. **邮寄信息单**：考生须提前打印邮寄信息单，并在邮寄考卷时携带，用于粘贴在邮寄外包装上。

4. **其他工具**：用于封装使用的防水大号宽胶带、剪刀、双面胶、油性记号笔、红色印油等。

三、封装考卷

考生封装答卷必须保证答卷干燥、无折损，且外包装防潮防水：

1. 每门考试结束后，在辅机的监管下，立即将答卷装入塑料包装袋，并用胶带封口，封口处用油性记号笔骑缝签名，并向辅机展示（如图所示）。



2. 如考试使用色彩颜料，答卷必须使用吹风机吹干，因考生未吹干而造成画面模糊无法辨识的，后果由考生自行承担。

3. 答卷密封好后，考生在任何情况下不得拆封。

4. 所有科目考试结束后，考生将答卷统一封装进一个中国邮政封装箱内寄出。封装箱表面醒目位置粘贴《广西艺术学院2023年退役大学生士兵普通专升本综合考查网络考试邮寄信息单》（如图所示）。



考生在邮寄试卷时，将邮寄信息单贴在邮寄包装外醒目位置。

5. 考生务必提醒网点工作人员检查邮件是否已无缝封装，保证邮件不从缝隙处漏出；特别注意纸箱空隙位置，务必用胶带纸进行密封包装，以免邮件有水渗入。提醒网点对邮寄考卷采取直封形式，不得拆阅。

四、邮寄地址

广西壮族自治区南宁市青秀区教育路7号广西艺术学院招生办公室（邮编530022，电话0771-5333126）。

五、其他事项

1. 如考生所处地区邮寄存在特殊情况，无法在规定时间内完成寄递服务的，请将考生姓名、专业、准考证号、身份证号、预计寄出时间和联系方式以及简要事项说明，在考试当日发送电子邮件至zsb@gxau.edu.cn，并上传相关材料等材料。

2. 考生可以提前了解周边邮政营业网点的位置、营业时间等情况。考生可以在“中国邮政网上营业厅”网站(<https://dey.11185.cn/web/#/dotquery>)查询就近的营业网点的名称和地址信息或拨打11183电话进行咨询，也可以通过EMS中国邮政速递物流小程序进行预约取件等寄递服务。请提前向邮政快递人员说明有关需求。

3. 考卷要求单人单件，不得将多名考生答卷合并邮寄。

附件 3

广西艺术学院 2023 年退役大学生士兵普通专升本 综合考查网络考试考生诚信承诺书

为维护考试公平公正,维护考试权威性和严肃性,我自愿签订《广西艺术学院 2023 年退役大学生士兵普通专升本综合考查网络考试考生诚信承诺书》,并认真遵守广西艺术学院有关招生考试规定:

一、本人已详细阅读《广西艺术学院 2023 年退役大学生士兵普通专升本招生简章》《广西艺术学院 2023 年退役大学生士兵普通专升本综合考查考试大纲》以及《广西艺术学院 2023 年退役大学生士兵普通专升本综合考查网络考试考生须知》,充分了解广西艺术学院艺术类本科招生相关招考政策和考试要求。

二、本人保证所提交的复试材料真实有效;由本人在规定时间按规定程序完成考试,考试期间不佩戴帽子、耳机、口罩等,不以任何方式查阅资料。

三、考试前,认真阅读并熟悉网络考试操作要求和考试注意事项;按照《广西艺术学院 2023 年退役大学生士兵普通专升本综合考查网络考试考场规则》要求参加考试,遵守考试纪律,做文明考生。

四、本人所提供的所有考试作品、答卷均为由本人独立完成的真实原件。

五、所提交上传的考试作品和答卷照片、视频录制内容均为由本人独立完成的考试内容。

六、本专业所有复试结束前,不向他人透漏试题内容;不得录音、录像、截屏、录屏;保证不制作、不持有、不存储、不传播任何与考试相关的音频、视频或其他内容。

七、不做其他违纪舞弊和破坏考试纪律的事情。

本人对以上规定已认真阅读并知晓、认可,愿意在考试过程中自觉遵守,如有违纪、作弊等行为,将按照《国家教育考试违规处理办法》(中华人民共和国教育部令第 33 号)进行处理;如违规行为触犯了《中华人民共和国刑法修正案(九)》,将由司法机关依法追究刑事责任。

承诺人: _____

日期: 2023 年 _____ 月 _____ 日